DE AZI, ÎN 6 CENTRE TRADIȚIONALE, FINALELE „DACIADEI“ DE IARNĂ – AUTENTICĂ SĂRBĂTOARE A SPORTULUI ROMÂNESC

Ninsoarea abundentă de joi a stîrnit glasuri de bucurie în rîndurile miilor de participanți la finalele pe țară ale marii competiții sportive naționale „Daciada“, aflată acum la cea de a doua ediție de iarnă. De pe obcinele Bucovinei și pînă în munții Cibinului, trecînd prin Valea Prahovei și depresiunile Harghitei, centre tradiționale ale sportului de iarnă sînt gata pentru ceremonialul unor frumoase festivități de deschidere, ca și pentru startul întrecerilor.

Finalele „Daciadei albe“ polarizează atenția tuturor cercurilor noastre sportive, ele urmînd să reflecte nivelul de dezvoltare a disciplinelor hibernale în țara noastră. În ultimă instanță, amploarea acestor întreceri este una dintre expresiile creșterii indubitabile a calității vieții în societatea noastră socialistă.

În paginile de față trimișii ziarului nostru la finalele „Daciadei“ de iarnă prezintă reportaje și comentarii de la fața locului.

MIERCUREA CIUC

PE GHEAȚĂ ȘI PE ZĂPADĂ, ÎNTRE „MARATONUL SĂNĂTĂȚII“ ȘI SIMPOZIONUL HOCHEIULUI JUVENIL

— Tovarășe Zsigmond Balog, parcurgînd programul finalelor etapei de iarnă a celei de-a doua ediții a „Daciadei“ care se vor desfășura la sfîrșitul acestei săptămîni, ca și în perioada următoare, am văzut că foarte multe dintre aceste competiții vor fi găzduite de județul dumneavoastră. Este o mare onoare pentru organele locale și sportului harghitean, dar aceasta presupune și măsuri organizatorice corespunzătoare. Care este „situația la zi“?

— *Da, într-adevăr, cinstea de a ni se fi atribuit organizarea multor finale de o asemenea amploare ne bucură, dar, în același timp, ne și obligă. Sîntem conștienți de răspunderea pe care o avem. S-a ținut seama de condițiile climaterice de la noi, favorabile sporturilor de iarnă, și de dotările materiale de care sportul beneficiază azi în județul Harghita. Cum acestea nu sînt, însă, suficiente pentru deplina reușită a întrecerilor, C.J.E.F.S., sub îndrumarea și cu sprijinul permanent al organelor locale de partid și de stat, al întreprinderilor și instituțiilor, al școlilor, a luat, din timp, toate măsurile organizatorice, pentru ca întrecerile de schi, hochei, patinaj, sanie și sărituri cu schiurile să se desfășoare la un bun nivel, pentru ca sportivii să beneficieze de condiții optime, de concurs, de masă și cazare.*

— Apropo, Valea Strîmbă, unde se vor disputa concursurile de sărituri, este mai puțin cunoscută iubitorilor de sport din țară. Ce ne puteți spune despre amenajarea de acolo?

— *Valea Strîmbă este un sat care aparține de comuna Suseni, din apropiere de Gheorgheni. Este o zonă de munte, cu condiții naturale excelente pentru sporturile de iarnă. Cu sprijinul C.N.E.F.S., al organelor locale, inclusiv cele din sat și comună, al oamenilor mai vîrstnici, care au practicat sportul săriturilor, schiul, s-a pus la punct trambulina, care corespunde azi cerințelor unor concursuri de nivel național și chiar internațional. Au confirmat-o și cele două competiții premergătoare care s-au ținut aici. Inaugurarea s-a făcut cu ocazia întrecerilor pentru „Cupa Rapid“ (donată de asociația sportivă din Suseni, care are în dotare trambulina), prilej cu care mai bine de 2 000 de spectatori au urmărit din nou, după mulți ani de întrerupere, evoluția a nu mai puțin de 85 de concurenți, de la copii II pînă la seniori, din numeroase centre din țară. Vorbind de condițiile de concurs mai pot spune că la Izvoru Mureșului totul este pregătit pentru concursul de schi-fond din cadrul finalelor „Daciadei“ la sportul de masă. Și aici repetiția, ca să spun așa, s-a făcut cu prilejul etapei județene, ca și la schi alpin, întrecere dotată cu „Cupa U.T.C.“. De asemenea patinoarul îi așteaptă pe hocheiști.*

— Ce alte activități va mai oferi largul program al finalelor găzduite de județul Harghita?

— *Duminică vom organiza un mare cros pe schiuri, în apropierea dealului Șuta, de la marginea orașului Miercurea Ciuc. Ideea, aparținînd redacțiilor ziarelor județene „Informația Harghitei“ și „Hargita“, a fost îmbrățișată de către organele sportive și de Consiliul județean al sindicatelor și am pus-o în practică. Concursul acesta adresat tuturor cetățenilor, indiferent de sex și vîrstă, l-am denumit „Maratonul sănătății“. Traseul măsoară 15 km, parcurgerea făcîndu-se fără cronometraj, ceea ce înseamnă că important este ca participanții, cît mai mulți, să ajungă la sosire. Întreprinderile noastre, însă, ne-au și anunțat că vor oferi numeroase premii multora dintre participanți. Ne-am preocupat și de programul extrasportiv al participanților la finalele „Daciadei“. Vor avea loc: o gală de filme sportive și un schimb de experiență în comuna Sindominic, unde se prestează o frumoasă activitate sportivă. Toate acestea, sperăm să fie interesante, atrăgătoare, să se situeze la înălțimea evenimentului pe care îl constituie finalele etapei de iarnă a „Daciadei“, prilej cu care va avea loc și o frumoasă festivitate de deschidere, pe care am pregătit-o cum se cuvine la Miercurea Ciuc, eveniment care înseamnă, dealtfel, startul oficial în noua ediție a „Daciadei albe“.*

Constantin ALEXE

AU ÎNCEPUT JOCURILE PRELIMINARE LA HOCHEI

MIERCUREA CIUC, 13 (prin telefon). „Palatul de gheață“, cum îi spun localnicii frumosului patinoar artificial din localitate, găzduiește — începînd de joi — preliminariile fazei finale a „Daciadei“ pentru echipele de juniori la hochei.

Spre deosebire de anii trecuți, cînd competiția juniorilor reunea puține formații iar jocurile nu se ridicau, de regulă, la un nivel tehnic superior, de data aceasta participă la întrecere cinci reprezentative (Brașov, Galați, Covasna, Harghita și Municipiul București) pe lîngă care susțin jocuri și C.S.Ș. Dinamo București, fără a conta însă în clasamentul „Daciadei“. Iar jocurile sînt dinamice, plăcute, dovedind progresul tinerilor practicanți ai acestui sport.

Un meci mult gustat de spectatori a fost cel dintre Galați și Covasna, încheiat cu scorul de 7–2 (0–1, 3–0, 4–1) în favoarea gălățenilor. În această întîlnire s-a remarcat atacantul gălățean Demidov, autor a patru puncte și care a pasat decisiv la un alt gol al formației sale.

În meciul București — C.S.Ș. Dinamo victoria a revenit primei formații cu 10–5 (3–2, 2–2, 5–1), această întîlnire — de asemenea spectaculoasă și de bun nivel tehnic — relevînd talentul tînărului jucător din formația învingătoare Vasile Jumătate, autor a două goluri.

În celelalte întîlniri s-au înregistrat victorii la scor: București — Covasna 13–2 (6–1, 4–0, 3–1) și Harghita — Brașov 30–0 (10–0, 8–0, 12–0).

Specialiștii prezenți aici apreciază, după disputarea primelor partide, că echipele cu cele mai mari șanse la ocuparea locurilor 1 și 2 în clasament sînt cele ale Municipiului București și județului Harghita.

Întrecerile continuă.

PATINATORII LA ORA ANTRENAMENTELOR

MIERCUREA CIUC, (prin telefon). Aici, unde urmau să înceapă vineri finalele „Daciadei“ la patinaj viteză rezervate seniorilor, a continuat să ningă, zăpada abundentă deteriorînd pista naturală de concurs, degradată, dealtfel, și de valul de căldură care s-a abătut în aceste zile peste localitatea aflată în zona „polului frigului“ din țara noastră. În aceste condiții, principalii candidați la mult rîvnitele titluri de campioni ai „Daciadei“ și ceilalți finaliști, prezenți aici, și-au continuat antrenamentele, alergînd „pe zăpadă“, în speranța că vremea se va răci și va deveni favorabilă patinajului. După toate probabilitățile, timpul va ține cu patinatorii, temperatura anunțîndu-se în scădere. Vineri, la prînz, a încetat ninsoarea, permițînd organizatorilor să curețe gheața și să niveleze eroziunile apărute pe unele porțiuni ale pistei. S-a decis ca întrecerile să fie amînate de la o zi la alta, în funcție de evoluția temperaturii, dar lucrîndu-se permanent la refacerea pistei de concurs.

Vineri după amiază, în timp ce amenajatorii „inelului de gheață“ degajau zăpada de pe pistă, l-am întîlnit pe tînărul student la I.E.F.S. Dezideriu Jenei — unul dintre principalii candidați la titlul de campion absolut al țării — pe marginea bazei sportive, care înlocuise patinele de viteză cu pantofi de alergare, pregătindu-se pe uscat cu un evident optimism: „De ani de zile de cînd patinez la Miercurea Ciuc, întotdeauna după ninsoare aici a venit gerul. Cred că natura nu o să se dezmintă nici acum“.

Traian IOANIȚESCU

PROGRAMUL FESTIVITĂȚILOR

SÎMBĂTĂ, 14 FEBRUARIE

Ora 15,30 – adunarea, la Școala generală nr. 10 din Miercurea Ciuc, a celor 400 de finaliști și a grupului de 150 de sportivi localnici;

orele 16–16,30 – defilarea coloanei sportivilor, cu fanfară, prin centrul orașului, pînă la Patinoarul artificial, unde are loc ceremonialul de deschidere;

orele 16,30–17 – FESTIVITATEA INAUGURALĂ care se încheie cu aprinderea flăcării simbolice a „Daciadei“ de către cel mai bun sportiv harghitean al anului 1980;

ora 17 – demonstrații de patinaj artistic și patinaj viteză efectuate de membri ai loturilor naționale și probe de îndemînare și măiestrie pe gheață, executate de sportivi ai Liceului de matematică-fizică din Miercurea Ciuc;

orele 17,35–18 – joc demonstrativ de hochei între echipele reprezentative de copii ale municipiului Miercurea Ciuc și comunei Ciumani;

ora 18,30 – „Carnaval pe gheață“.

DUMINICĂ, 15 FEBRUARIE

ora 10,30 – „Maratonul sănătății“, alergare populară pe schiuri, deschisă tuturor categoriilor și tuturor vîrstelor, pe dealul Șuta din marginea municipiului Miercurea Ciuc, pe distanța de 15 km;

orele 16–20 – gală de filme sportive la cinematograful „Transilvania“;

orele 16–18 – în comuna Sindominic, schimb de experiență pe tema dezvoltării hocheiului și schiului ca sporturi de masă în mediul rural, cu participarea unor activiști din județele Harghita, Bistrița, Suceava, Maramureș, Neamț, Covasna, Brașov, Hunedoara, Alba, Prahova, Caraș-Severin, Mureș și Vrancea;

orele 18–19,30 – demonstrații de patinaj artistic și de hochei (echipe de copii participante la campionatul sătesc din județul Harghita) pe patinoarul din comuna Sindominic.

Ce poate fi mai frumos decît saltul prin văzduh al temerarului schior propulsat de pe trambulină spre distanțe nebănuite?

VALEA STRÎMBĂ

PRIMELE ÎNTRECERI LA COMBINATA NORDICĂ ȘI SĂRITURI SPECIALE

GHEORGHENI, 13 (prin telefon). — Aici, ca și în împrejurimi, fără să se simtă un ger aspru, temperatura se menține scăzută și de cîteva zile ninge intermitent. Prin oraș circulă cu voioșie grupuri-grupuri de tineri cu schiurile pe umăr, dînd acestei pitorești așezări montane o atmosferă specifică marilor concursuri sportive. Într-adevăr, în aceste zile, la cîțiva kilometri de Gheorgheni, în comuna Valea Strîmbă, au loc, într-un cadru pitoresc și pe o trambulină reamenajată, finalele pe țară ale „Daciadei“ precum și campionatele naționale la combinata nordică și la sărituri speciale.

Aceste competiții au început vineri la amiază cu probele de sărituri pentru combinata nordică ale juniorilor, pe o vreme frumoasă, pista de elan fiind puțin muiată de soare, care și-a făcut și el apariția o dată cu primele sărituri. Pe o astfel de pistă alunecarea a fost mai anevoioasă și rezultatele juniorilor de categoria I și a II-a au fost mai slabe. La juniorii mari disputele au fost dominate de către schiorii din Brașov, iar la cealaltă categorie, la juniorii mici, de cei din Rîșnov. La prima categorie Octavian Munteanu (A.S. Viitorul Brașov) a impresionat printr-o ținută frumoasă și printr-o tehnică de aterizare bine pusă la punct. Celălalt învingător al zilei, Ion Runceanu (C.S. Rîșnov) a manifestat mult curaj și a smuls repote de aplauze pentru plutirea sa elegantă.

Dar iată rezultatele la săriturile pentru combinata nordică, JUNIORI MARI: 1. Octavian Munteanu (A.S. Viitorul Brașov) 196 p (49,5 m și 50 m); 2. Șt. Burețea (A.S. Viitorul Brașov) 194,2 p (52 și 45); 3. O. Radu (A.S. Brașovia) 140,9 p (35,5 și 34); 4. D. Rusen (A.S. Brașovia) 138,3 p (35,5 și 35,5); 5. M. Bîrsan (A.S. Brașovia) 120,8 p (29 și 31); JUNIORI MICI: 1. Ion Runceanu (C.S. Rîșnov) 192 p (34 și 36); 2. Gabor Nagy (C.S. Brașovia) 186 p (35 și 35,5); 3. Adrian Chirică (A.S. Viitorul Brașov) 171,3 p (31,5 și 31); 4. I. Papuc (C.S. Rîșnov) 166,9 p (30 și 31); 5. Wilhelm Grosz (C.S. Brașovia) 166,8 p (29,5 și 29,5).

Întrecerile continuă mîine (n.r. azi), de la ora 10, cu proba de fond pentru combinata nordică și se încheie duminică la ora 12,30 cu proba de sărituri speciale.

Gheorghe ȘTEFĂNESCU

IZVORU MUREȘULUI

CEI MAI TINERI FONDIȘTI AI SCHIULUI

Sîmbătă și duminică, frumoasa stațiune Izvoru Mureșului, din apropiere de Gheorgheni, va cunoaște din nou atmosfera marilor întreceri sportive: aici și-au dat întîlnire participanții la finalele competiției de masă schi-fond din cadrul ediției a II-a a „Daciadei albe“. Sînt campionii județelor și ai municipiului București, elevi, muncitori, tehnicieni, profesori, sportivi nelegitimați, oameni de vîrste și profesii diferite, cei ce iubesc alergarea pe schiuri și care s-au dovedit a fi cei mai buni dintre miile, zecile de mii de participanți la fazele pe asociații, orășenești și județene. Calificarea în faza finală constituie ea însăși o frumoasă performanță, deoarece, datorită condițiilor optime, a zăpezii căzute din abundență, s-au organizat întreceri locale cu o participare mai largă.

Finalele de schi-fond de la Izvoru Mureșului se vor desfășura pe două categorii de vîrstă: 14 — 19 ani și peste 19 ani. Sîmbătă, de la ora 8, vor concura fetele: 1,5 km pentru categoria 14—19 ani; 3 km — pentru cele de peste 19 ani; duminică, de la ora 9, va fi rîndul băieților, pe distanțe mai lungi, dar accesibile tuturor: 3 km pentru cei de 14—19 ani; 5 km — pentru cei de peste 19 ani.

SE CAUTĂ UN NOU DAN CRISTEA

Paralel cu finalele de schi-fond din cadrul etapei de iarnă a „Daciadei“ pentru sportul de masă, sîmbătă și duminică, la Izvoru Mureșului, sub egida „Daciadei“, va avea loc și o importantă competiție adresată tinerilor practicanți ai schiului alpin. Este vorba de finalele pe țară ale „Cupei U.T.C.“. La acest concurs au fost invitați tineri sportivi evidențiați în întrecerile de schi alpin organizate în județele care dispun de condiții pentru practicarea acestui sport, cum sînt județele Harghita, Brașov, Prahova, Bistrița, Suceava, Maramureș, Neamț, Covasna, Mureș, Vrancea. Și aici, concurenții au fost repartizați în două categorii de vîrstă: 14—19 ani și peste 19 ani.

„Cupa U.T.C.“ la schi alpin se va desfășura în două manșe: I — sîmbătă de la ora 10; manșa a II-a — duminică de la ora 9,30, după care vor fi cunoscuți cîștigătorii frumosului trofeu la probele alpine. Printre ei se vor număra, poate, urmașii lui Cornel Tăbăraș sau Dan Cristea, adică viitorii performeri de care schiul nostru alpin duce atîta lipsă.

VATRA DORNEI

PRIMIȚI CU OSPITALITATE TRADIȚIONALĂ PE PLAIURILE ȚĂRII DE SUS A MOLDOVEI

La *Vatra Dornei* — **locul de** desfășurare a întrecerii celor **mai mici** viitori sănieri sau boberi, campionii **județelor** și ai municipiului București la *„Săniuța de argint“*, care țintesc acum și titlurile de campioni ai „Daciadei“ — pregătirile au fost încheiate. În acest sens, *prof. Dragoș Macovei*, secretar al C.J.E.F.S. Suceava, a ținut să ne facă unele precizări:

„Stațiunea își așteaptă cu mult interes oaspeții, pe cei mai mici concurenți la sanie. Ei vor avea satisfacția să se întreacă pe o pistă special amenajată, aflată pe unul din versantele Dealului Negru; o pistă în lungime de 400 de metri, cu o diferență de nivel de peste 11 metri și cu nu mai puțin de 16 viraje. Cei care au amplasat acolo pista au avut în vedere să o orienteze în așa fel încît și în caz de încălzire a vremii, cum s-a semnalat în întreaga țară, stratul de zăpadă să se păstreze compact, deci să fie ideal pentru concurs“.

Același interlocutor — nelipsit de la întrecerile sportive organizate în acest județ — a remarcat faptul că *toate asociațiile sportive locale, precum și cadrele didactice din Vatra Dornei și din așezările învecinate, s-au oferit să își aducă contribuția la reușita finalelor, folosind propria experiență, și de bună seamă marea lor pasiune pentru sport.* Au fost făcute și cîteva evidențieri, dintre care reținem numele lui *P. Chiriluș, M. Miron* și *M. Coțubaș*, activiști sportivi voluntari, întotdeauna săritori la nevoie, mari animatori ai sporturilor de iarnă.

Sîntem, de asemenea, bucuroși să consemnăm și opinia primarului stațiunii balneo-climaterice Vatra Dornei, *Ion Tirniceru*, apreciat sprijinitor al activității sportive de masă și de performanță de mai bine de un deceniu: *„Dorim din tot sufletul ca micii concurenți să se simtă ca la ei acasă. Vor fi găzduiți cu ospitalitatea cunoscută pe plaiurile Țării de Sus a Moldovei, se vor bucura de condiții optime de concurs, astfel ca toți, în mod egal, să-și poată valorifica la maximum calitățile, cunoștințele și... ambițiile. Le urez, de pe acum, succes!“.*

Tiberiu STAMA

LA START, CAMPIONII „SĂNIUȚEI DE ARGINT“

Campionii județelor și ai municipiului București la „Săniuța de argint“, copii de 11—14 ani, se vor întîlni, la sfîrșitul acestei săptămîni, la Vatra Dornei, în cunoscuta stațiune balneo-climaterică din nordul Moldovei, una din perlele Bucovinei, cu prilejul celei de a II-a ediții a finalelor pe țară ale competiției de masă a „Daciadei“ de iarnă, în proba de sanie.

Vor lua parte cîte o fată și un băiat din fiecare județ și din municipiul București, adică peste 80 de concurenți și concurente, cei mai buni dintre zecile de mii care au fost prezenți la startul primei etape, pe asociații de școli generale. Practic, deci, concurenții vor fi purtători ai cravatelor roșii cu tricolor. Este și motivul pentru care **organizarea acestei mult așteptate întreceri revine Consiliului Național al Organizației Pionierilor, în colaborare cu Consiliul Național pentru Educație Fizică și Sport, precum și factorilor locali.**

Finalele au fost programate pentru luni 16 februarie (manșa I) și marți 17 februarie (manșa a 2-a), după ce mai întîi concurenții, care sînt așteptați la Vatra Dornei începînd de sîmbătă, de la ora prînzului, vor avea prilejul să efectueze cîteva antrenamente de acomodare pe pista de sanie amenajată pe Dealul Negru, în zona de sud-vest a stațiunii.

Așa cum ne asigură organizatorii, totul a fost pus la punct în vederea reușitei întrecerilor. Tot de la organizatori am aflat că în afara programului propriu-zis de întrecere, finaliștii vor avea ocazia să vizioneze o serie de filme cu temă sportivă (evident cu subiecte din sporturile de iarnă), iar Ansamblul folcloric al pionierilor și șoimilor patriei din Vatra Dornei va da un spectacol festiv. Vor avea loc, de asemenea, vizite în împrejurimile stațiunii, întîlniri cu oameni ai locului care și-au adus contribuția la crearea pe aceste meleaguri a unei frumoase tradiții sportive.

Într-un cuvînt, organizatorii au făcut totul pentru ca participanții la finalele de sanie (categoria 11—14 ani) să se simtă bine, să plece cu amintiri dintre cele mai frumoase...

PROGRAMUL FESTIVITĂȚILOR

DUMINICĂ, 15 FEBRUARIE

Ora 8,30 – în fața liceului din Vatra Dornei se adună coloana de 600 de sportivi, cuprinzînd și pe cei 80 de finaliști la întrecerile de sanie, așezați în ordinea alfabetică a județelor;

orele 8,45–9,30 – precedată de fanfara Liceului militar din Cîmpulung Moldovenesc, coloana sportivilor străbate centrul orașului, îndreptîndu-se spre platoul Dealului Negru;

orele 9,30–10,15 – se desfășoară – după un ceremonial prestabilit – FESTIVITATEA DE DESCHIDERE a întrecerilor finale la sanie și schi de la Vatra Dornei din cadrul „Daciadei“ de iarnă; un grup de sportivi de la Liceul militar din Cîmpulung Moldovenesc va executa exerciții de gimnastică de ansamblu, după care urmează întreceri demonstrative de sanie și schi alpin (slalom).

PĂLTINIȘ

PROPAGANDĂ PENTRU SPORT PRINTRE SIBIENI ȘI OASPEȚII STAȚIUNII

După cum se știe, de mîine, stațiunea *Păltiniș-Sibiu* va găzdui finalele întrecerilor *„Daciadei“* la schi-fond pentru juniori. În vederea acestui eveniment sportiv, gazdele au luat măsuri pentru ca toți participanții să beneficieze de condiții dintre cele mai bune de concurs. În acest sens, prim-vicepreședintele C.J.E.F.S. Sibiu, *Vasile Zidariu*, ne-a spus: *„Pentru noi a fost o mare cinste cînd ni s-a încredințat organizarea finalelor «Daciadei» la schi-fond pentru juniori. Am întocmit un plan de lucru și, acum, înaintea primelor starturi, putem afirma că totul va fi în perfectă ordine. Participanții din întreaga țară vor avea la dispoziție tot ceea ce le este necesar pentru buna desfășurare a curselor, precum și condiții dintre cele mai bune de cazare și masă. După festivitatea de deschidere, care va avea loc duminică, la ora 9, în continuare, toți oaspeții stațiunii* — sibieni și turiști ocazionali — *vor putea urmări, între orele 9,30 și 11, pe pîrtia de schi alpin Oncești, demonstrații ale schiorilor localnici, precum și un atractiv program de jocuri sportive pe zăpadă, la realizarea căruia și-au adus contribuția cei mai buni tehnicieni și specialiști ai genului din județul nostru. Din punct de vedere tehnic, avem la dispoziție un numeros corp de arbitri, care vor asigura, cu competență și intransigență, buna desfășurare a competiției“.*

Iată, deci, că la Păltiniș-Sibiu totul este pus la punct în vederea finalelor „Daciadei“ la schi-fond pentru juniori. Sperăm că și evoluțiile schiorilor și schioarelor vor fi la înălțimea eforturilor depuse de organizatori pentru găzduirea unor finale ale marii competiții naționale a sportului românesc.

Paul IOVAN

FRUMUSEȚEA CURSELOR FĂRĂ FAVORIȚI

Frumoasa stațiune Păltiniș din munții Cibinului va cunoaște, începînd de mîine, freamătul marilor concursuri de schi. Pe pîrtiile din grădina Oncești vor avea loc finalele „Daciadei“ la schi-fond pentru juniori și junioare. Întrecerile se anunță extrem de interesante întrucît la diferitele curse vor fi prezenți unii dintre cei mai buni schiori din țară, mulți componenți ai loturilor naționale. Printre protagoniști se vor afla, cu siguranță, reprezentanții cluburilor sportive școlare din Predeal, Miercurea Ciuc, Sibiu, Gheorgheni, Vatra Dornei, Toplița ș.a., ai căror sportivi au făcut mari progrese și se anunță printre cei mai îndreptățiți candidați la titlurile de campioni ai „Daciadei“ și ai țării.

Pretendenți la întîietate, atît în categoria juniorilor mari, cît și la juniori mici, sînt tineri ca Adrian Cioca (Sibiu), Eleonora Căciulă (Predeal), György Laszlo (Gheorgheni), Piroșca Abos (Miercurea Ciuc), Emilia Raus (Predeal), Camelia Corfariu (Sibiu), Magdalena Hîrlav (Toplița), Elena Onciou (Tractorul), Mimișor Pâtea (Dinamo Brașov) și mulți alții.

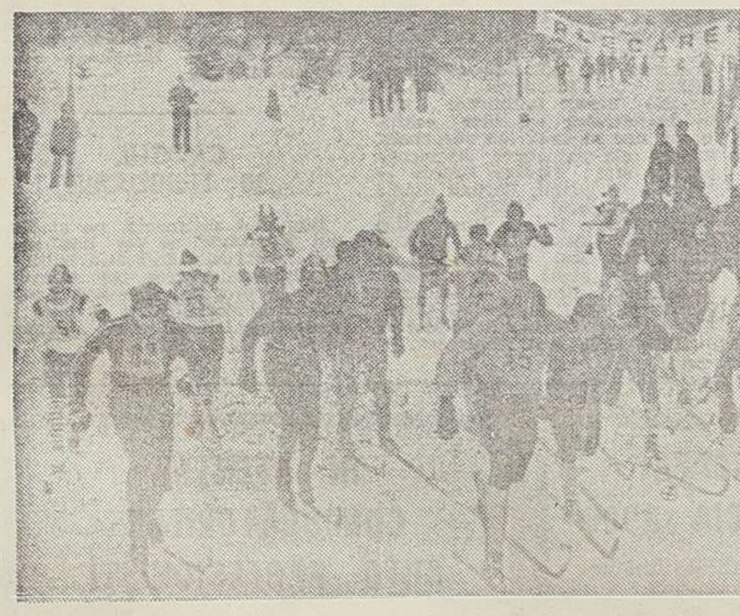

Cînd se avîntă în întrecere sute de tineri schiori, la capătul pistei obținem un spor de sănătate și — de ce nu? — un mănunchi de viitori performeri!

Fotografii de Dragoș NEAGU

Primele două zile de întrecere (duminică și luni) vor fi rezervate curselor individuale pe distanțele de 5 și 10 km pentru fete și 10 și 15 km pentru băieți, iar marți se vor disputa cursele de ștafetă pentru juniori și junioare.

Prof. Ion Dudu (Lic. Predeal), unul dintre cei mai buni antrenori de schi-fond, ne-a declarat: „Finalele «Daciadei» înseamnă pentru schiul nostru de performanță, pentru toți specialiștii din această ramură sportivă o adevărată sărbătoare. Voi fi prezent la Păltiniș cu tot ceea ce are mai bun secția noastră de la C.S.Ș. Predeal și vom face totul pentru a dovedi că marea competiție națională este un nesecat rezervor de talente pentru schiul de performanță. Sper ca elevii mei să cucerească cîteva titluri care vor împodobi, așa cum se cuvine, vitrina cu trofee a liceului din Predeal“.

PROGRAMUL FESTIVITĂȚILOR

DUMINICĂ, 15 FEBRUARIE

Ora 9 – pe terasa Casei turiștilor din Păltiniș, în sunetele marșului „Daciadei“, sportivii se așează în careu, pentru a participa la FESTIVITATEA DE DESCHIDERE a întrecerilor finale la schi-fond pentru juniori;

ora 9,15 – sportivii, oficialii și spectatorii se îndreaptă către grădina Oncești, spre locul de desfășurare a programului de jocuri sportive distractive pe zăpadă și a diferitelor demonstrații de schi alpin și acrobatic;

orele 9,30–10,30 – „Serbările zăpezii“ sînt deschise de 7 mici schiori care coboară pîrtia cu cîte o literă din cele care compun cuvîntul „Daciada“; urmează 15 schiori stegari; ștafete ale C.S.Ș. Șoimii Sibiu se angajează în curse de slalom paralel, două echipe participă la „jocul cu cuburi uriașe“; demonstrații de schi acrobatic (sărituri, schi în grup, schi pe un picior, schi în doi cu trecere pe sub tunel etc.); „parada modei schiului“ (evoluția costumației de schi); ștafetă aplicativă pe schiuri cu echipe de începători.

SINAIA

INFUZIE DE ATLEȚI ÎN BOBUL NOSTRU

SINAIA, 13 (prin telefon). *Ninge ca în cărțile poștale ilustrate. Fulgi mari, groși și... lipicioși cad fără oprire. Brazii gem sub mantia de nea. Decorul, aici pe muntele Furnica, este feeric. Cu toate acestea, nici unul dintre cei prezenți nu privește cu ochi buni această revărsare de ninsoare. Ne referim la cei legați, într-un fel sau altul, de desfășurarea importantei competiții naționale care este „Daciada“, concurenți, antrenori, dar și arbitri, și ceilalți oficiali care pregătesc concursul de bob 2 persoane.*

În aceste zile, la Sinaia, la „sărbătoarea bobului“ nostru este prezentă întreaga familie a acestui sport, o familie nu prea numeroasă, dar alcătuită din oameni foarte pasionați, pentru care coborîrile temerare cu bolizii de metal reprezintă însuși țelul activității lor sportive.

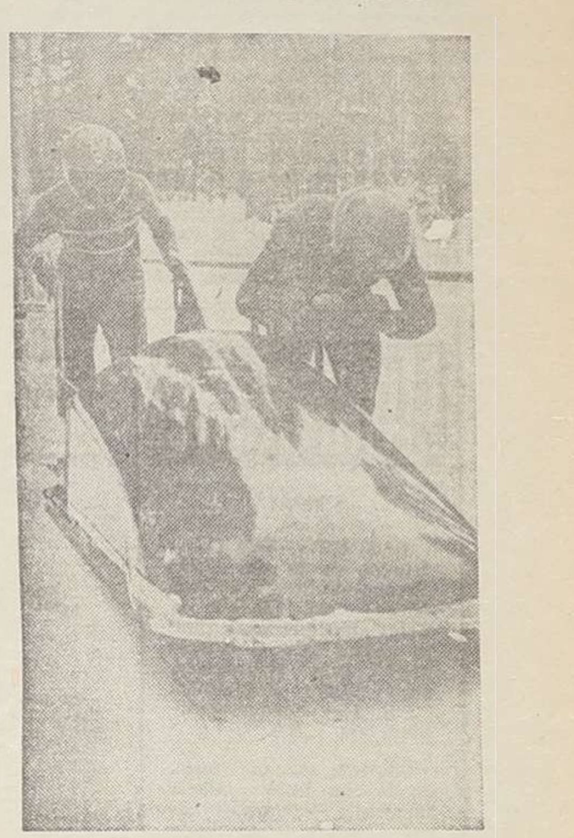

Concentrare, voință și curaj, adunate în sufletul și în mușchii echipierilor bobului gata de lansare

Pista de gheață de pe Furnica — un jgheab lung de 1500 de metri — este cernută cu zăpadă, ceea ce nu numai că îngreunează coborîrile (făcînd posibil orice rezultat), dar creează un real pericol pentru... înmuierea gheții. Pentru a face practicabilă pista, familia bobului se află de două zile în alertă. De cîteva ori pe zi, cu măturile și lopețile, boberii și alți pasionați ai acestui sport luptă pentru degajarea „jgheabului“, pentru a-l face propice coborîrilor de antrenament, și bineînțeles, pentru concurs. Este un efort foarte greu, dar tocmai prin aceasta lăudabil.

Cîteva dintre cele 14 boburi înscrise în disputa pentru cucerirea titlului de campion al „Daciadei“ și al țării au făcut vineri o coborîre de antrenament. Numele unora dintre competitori, anunțate la megafon, sînt foarte familiare aici reporterului de atletism, căci este vorba despre niște atleți. Este cazul sprinterilor** Ion Duminicel, Sandu Mitrofan, Constantin Obreja, **al săritorului de triplu** Doru Francu, **al decatlonistului** Gheorghe Lixandru **și al celei mai recente achiziții a bobului** Constantin Halichias, **fost campion balcanic de juniori la decatlon.

Este, se pare, la această oră, o infuzie de atleți printre boberi, constatată dealtfel în multe țări din lume. Ei aduc pe pîrtie forța și viteza de care este nevoie într-un sport al vitezei pure.

O a doua categorie de concurenți o formează, să-i zicem, boberii tradiționali, majoritatea originari din această zonă a țării: Vasile Țuțuianu, Costel Pietraru, Alexandru Pandrea, Costel Davidescu, Ion Batista *ș.a.*

În așteptarea concursului național, amînat pentru săptămîna viitoare, boberii își tot meșteresc „vehicolele“, curăță pista și, evident, fac pronosticuri. Am făcut și noi un mic sondaj privind numele cîștigătorului la cursa de bob 2 și, după cît se pare, el va fi ales dintre bucureșteanul Ion Duminicel *(ing.* Aurel Boghici, *președintele F.R.S.B.,* Petre Focșeneanu, *secretar F.R.S.B.,* Tita Rădulescu *— 78 de ani, fost campion în acest sport,* Dumitru Focșeneanu *— antrenor,* Dragoș Panaitescu *— antrenor) și brașoveanul* Ion Batista *(pentru care optează* Gheorghe Boșovei *— prim-vicepreședinte al C.J.E.F.S. Prahova și* Alexandru Brukner, *secretar), dar și* Costel Davidescu *(*Paul Popa *— președintele C.S.O. Sinaia).*

Cele 14 echipaje reprezintă patru localități: București *(IEFS)*, Sinaia *(C.S.O., Bucegi, Voința Carpați)*, Brașov *(A.S.A. și Tractorul)* și Cîmpina *(Poiana).*

Romeo VILARA

BOBERII ÎN LUPTĂ CU VITREGIA VREMII

SINAIA, 13 (prin telefon). Pentru a treia oară în ultimii 5 ani condițiile atmosferice sînt potrivnice desfășurării competițiilor de bob la datele prevăzute. Miercuri noaptea a plouat fără contenire, iar joi a căzut lapoviță, care vineri s-a transformat în ninsoare. Echipele de întreținere a pistei, precum și boberii români au lucrat permanent pentru deszăpezirea traseului și azi (n.r. ieri) către ora prînzului izbutiseră să degajeze cei 1500 de metri ai pistei, ceea ce a permis desfășurarea unor coborîri de antrenament, dar nu și disputarea **finalelor „Daciadei“, care au fost reprogramate pentru marți și miercuri.**

Antrenamentele cronometrate au avut loc în condiții dificile, deoarece ninsoarea s-a întețit tocmai în perioada respectivă, îngreunînd vizibilitatea și frînînd viteza boburilor. Dealtfel timpii înregistrați — în jur de 1:20 (în mod normal se obțin timpi sub 1:07) — sînt elocvenți în acest sens. Se speră, însă, ca ninsoarea să se oprească, ceea ce ar permite în zilele următoare disputarea competițiilor în condiții bune.

Prima întrecere este programată să aibă loc sîmbătă și duminică. Este vorba de „Trofeul Carpați“, aflat la ediția a IV-a, la care iau parte 22 de echipaje: cîte 6 din Italia și România, cîte 3 din R.D. Germană și Cehoslovacia, cîte 2 din R.F. Germania și Iugoslavia. Edițiile precedente au fost cîștigate de echipajele pilotate de **Ion Panțuru** (1976), **B. Lehmann** — R.D.G. (1978) și **A. Zambelli** — Italia (1980).

Dumitru STĂNCULESCU